

Comune di
MONTEGRIDOLFO
Provincia di Rimini



Rapporto sullo stato dell'ambiente
del SISTEMA DI GESTIONE AMBIENTALE

Analisi Ambientale Iniziale

In collaborazione con



Indice generale

1. Il contesto di riferimento
2. Ambiente
3. Altri aspetti ambientali
4. Organizzazione e compiti dell'Amministrazione
5. Matrice degli aspetti/impatti ambientali
6. Allegati

1. Il contesto socio-economico di riferimento

Con un territorio di 6,8 kmq. ed appena 973 residenti nel 2007, che fa una densità della **popolazione** (143 ab/kmq...fino a 150 ab/kmq l'Ocse considera questi comuni come "rurali") pari a circa un terzo del valore provinciale, Montegridolfo è il Comune più piccolo della provincia di Rimini. Negli ultimi anni ha recuperato popolazione, non tanto però da eguagliare i residenti che aveva nel primo dopoguerra (1.167 nel 1951).

Uscito distrutto dalla seconda guerra (era sulla fronte della Linea gotica o Linea dei Goti), negli anni immediatamente successivi la ricostruzione ha urbanizzato (come hanno fatto tutti) quote crescenti di territorio, ma con incrementi decrescenti nel tempo. All'inizio del Duemila la **superficie urbanizzata** per abitante era intanto salita a 473 mq., più del doppio della media provinciale, ferma a 215 mq per abitante.

L'ultimo PRG è stato adottato dal Consiglio Comunale il 18.12.1998 ed approvato dalla Giunta Provinciale il 04.07.2001. Successivamente sono state adottate due varianti.

Dalle previsioni di questo strumento, a giugno del 2005, rimane una offerta residua di aree azzonate ma non ancora attuate di 86 mila mq. per il residenziale, pari al 29% del previsto, di 43 mila per il produttivo-artigianale, il 45% del previsto, 40 mila per il turistico-ricettivo, l'80% delle previsioni (PTSC 2006, Sistema territoriale, pag. 62, 63)

| Montegridolfo: Territorio urbanizzato | | | |
|--|--|----------------------------------|------------------------------------|
| Periodi | Superficie urbanizzata incrementale mq | Superficie urbanizzata totale mq | Sup. urbanizzata totale per ab. mq |
| al 1948 | 57.368 | 57.368 | 49,1 |
| dal 1948 al 1975 | 248.771 | 306.139 | 347,1 |
| dal 1976 al 1984 | 101.574 | 407.713 | 455,5 |
| dal 1985 al 1994 | 28.250 | 435.963 | 485,4 |
| dal 1995 al 2002 | 5.887 | 441.850 | 472,5 |

Fonte: PTCP della Provincia di Rimini, 1997 e PTCP, Sistema Territoriale, 2006

Sul suo territorio sono attive 129 **imprese** (di cui 31 in agricoltura, 29 in attività manifatturiere, 25 nelle costruzioni (in aumento sugli anni precedenti) e 18 nel commercio all'ingrosso e al dettaglio), superando in densità la media provinciale. Dettagli nella tabella allegata.

Per il **turismo**, un'attività che si vorrebbe rilanciare valorizzando meglio il patrimonio storico-architettonico e le risorse agro-ambientali del territorio, può contare con una capacità ricettiva di tre alberghi di 4 stelle (38 camere), 1 bed&breakfast e 1 casa per vacanze, ma nessun agriturismo (presenti invece nei vicini comuni di Mondaino e Saludecio).

La **superficie agricola** totale, anche se diminuita del 24% dagli anni settanta al duemila, divisa per il numero degli abitanti da un pro capite di 0,6 ettari, sei volte in più del valore medio provinciale. La superficie agricola utilizzabile (SAU) è di 510 ettari (il 92% di quella agricola), che viene lavorata da 100 aziende agricole, a fronte delle 175 esistenti nel 1982.

La SAU viene destinata per l'83% a seminativi, in particolare frumento (130 ettari), orzo (54 ettari), barbabietole da zucchero (54 ettari...ma oggi saranno meno), girasoli (18 ettari), prati avvicendati e pascoli (158 ettari).

Tra le colture legnose spicca l'ulivo con 61 ettari, seguito dalla vite con 16 ettari e dai frutteti (meli, peschi e peri) con poco più di 3 ettari.

Infine agli orti familiari sono destinati circa 3 ettari, mentre 23 ettari sono lasciati a bosco e 31 ettari non vengono utilizzati (Istat, Censimento agricoltura anno 2000).

| | DEMOGRAFIA | | | | | | |
|----------------------|-------------|---------|------------------------|-------------------|-------------------|-------------------|-------------------|
| | Popolazione | | Stranieri residenti | Età media 2005 | Superficie kmq | Densità ab/kmq | Altitudine mt. |
| | 1951 | 2007 | | | | | |
| Montegridolfo | 1.167 | 973 | 83 | 42,4 | 6,8 | 143,1 | 57-340 |
| Provincia di Rimini | 161.747 | 294.110 | 19.779 | 42,8 | 533,7 | 549,3 | 0-551 |

| ECONOMIA | | | | | | | | | |
|---------------------------|-------------------------|--------------------|-----------|-----|----------|------------------|--------------------|------------------------|-------------------------------|
| N° imprese attive 2005 | N° imprese x 100 ab. | Capacità ricettiva | | | | Presenze 2004 | turistiche 2007 | Occupati cens. 2001 | Reddito x ab. disp.le 2000 |
| | | Alberghi | Affitt.re | B&B | Agrit.mo | | | | |
| 129 | 13,2 | 3 | 1 | 1 | 0 | 101.423* | 99.985* | 407 | 13.002 |
| 33.619 | 11,4 | 2.197 | 95 | 53 | 15 | 14.988.520 | 15.721.893 | 97.682 | 14.962 |

* Totale Altri Comuni NON costieri della Valconca e Valmarecchia

Fonte: Istat, Provincia di Rimini, Camera di Commercio

2. Ambiente

I rifiuti

Nel 2007, in linea con gli altri Comuni collinari, ogni residente di Montegridolfo ha prodotto 460 kg. di **RIFIUTI** (469 kg nel 2004, 473 kg nel 2005 e 456 nel 2006), a fronte di un pro capite di 842 kg per l'intera provincia, comprendendo le presenze turistiche. In termini giornalieri si tratta di 1,3 kg di rifiuti prodotti ogni giorno, la metà circa della media provinciale. Nell'Europa a 15 si raccolgono 559 kg di rifiuti l'anno per abitante (2002).

La raccolta differenziata, che nel 1997 è partita da una base del 7,7% è migliorata costantemente fino ad arrivare al 28% nel 2007, quando la media dei Comuni della collina si attesta sul 16% e quella provinciale al 32%. Nell'ultimo anno, carta, cartone, vetro e plastica sono state le uniche tipologie raccolte in modo differenziato. La media provinciale, ma ancora di più Montegridolfo, resta quindi abbastanza lontana dall'obiettivo del 45% per fine 2008, secondo quanto previsto dal Dlgs 151/2005.

Nell'ottobre 2005 è partita la campagna per il compostaggio, che ha visto la consegna gratuita ai 2/3 dei residenti, che hanno aderito, di 122 "domocomposter" forniti dal Gestore del servizio. Il monitoraggio, eseguito nel 2007 su un campione di utenti, ne ha potuto constatare il suo uso corretto.

Si ricorda comunque che il **comune di Asti** (80mila abitanti) è stato designato da Legambiente **comune "riciclano 2006" con una percentuale di raccolta differenziata del 61%** (è la prima volta in Italia che si raggiunge un tetto così alto), risultato ottenuto grazie alla domiciliarizzazione della raccolta differenziata su tutta la città., eliminando completamente i cassonetti.

L'acqua

Nel 2005 le utenze domestiche di Montegridolfo hanno consumato 54.132 mc di acqua (1 mc=1000 litri), che fanno 156 litri per abitante al giorno, anche in questo caso meno della metà dell'identico dato provinciale.

La rete di rifornimento idrico, che nel territorio di Montegridolfo si estende per una lunghezza complessiva di 21,11 km, di cui 3,0 km di adduzione e il resto di distribuzione, perde in media un litro d'acqua ogni cinque immessi (media provinciale perché non esistono dati comunali).

Le condutture idriche sono:

- in acciaio per 2,0 km
- in ghisa sferoidale per altri 2,0 km
- in *pead* (materiale plastico/politilene ad alta densità, resistente, atossico e resistente agli agenti chimici e batteriologici) per i rimanenti 17,11 km

Le analisi circa la **qualità dell'acqua potabile**, eseguite dall'Arpa per conto del Servizio Igiene pubblica dell'AUSL in 7 punti di prelievo, hanno sempre dato esito positivo con valori che non hanno mai superato le Concentrazioni Massime Ammissibili (CMA).

In merito ai **controlli interni sulla qualità dell'acqua** dell'Azienda distributrice Hera, questa informa: che nel Comune di Montegridolfo viene distribuita acqua fornita da Romagna Acque; che questa Società invia mensilmente ad Hera sia gli esiti delle analisi giornaliere, effettuate nel laboratorio gestionale interno sull'acqua prodotta nell'impianto di potabilizzazione, sia le analisi a cadenza programmata che vengono eseguite nel punto di consegna.

Parallelamente, il Piano di controllo di Hera prevede per il Comune di Montegridolfo 18 verifiche l'anno di routine con determinazioni fisico-chimiche e batteriologiche e 6 verifiche l'anno di controllo con analisi più specifiche (trialometani, fluoruri, ammoniaca, durezza totale, etc).

Le **acque reflue** dei principali nuclei di abitazioni confluiscono nella rete fognaria, per essere raccolte e trattate in 6 vasche imhoff (+ 1 di sollevamento) gestite dalla medesima società Hera/SIS. Nel Centro storico e nelle zone di nuova espansione la rete fognaria è divisa in bianca a nera. Le pompe dell'impianto di sollevamento sono piccole e per il loro avviamento è sufficiente l'energia elettrica a 220 V, non richiedendo quindi trasformatori.

Montegridolfo: vasche imhoff presenti nel territorio comunale

| Vasca imhoff | Ubicazione | Dimensione Vasca | Materiale | Anno costruz. Conservazione | Provenienza scarichi | Manutenzione programmata |
|--------------|--|-----------------------|-------------------|-------------------------------------|-----------------------|--------------------------|
| 001 | Fraz. della Rocca | 6,50 x 2,50 | Cls prefabbricato | 1988-89 Buona | Case della frazione | 2 volte l'anno |
| 002 | Fraz. San Pietro | 5,00 x 2,50 | Cls prefabbricato | 1988-89 Tubo ingresso vasca occluso | Case della frazione | 2 volte l'anno |
| 003 | Censimento previsto per l'autunno 2006 | | | | | 2 volte l'anno |
| 005 | Censimento previsto per l'autunno 2006 | | | | | 2 volte l'anno |
| 006 | Fraz. Trebbio | Diametro esterno 2,30 | Cls prefabbricato | 1994-95 Buona | Case della frazione | 2 volte l'anno |
| 007 | Fraz. Trebbio | Diametro esterno 2,30 | Cls prefabbricato | 1994-95 Buona | Case della frazione | 2 volte l'anno |
| 008 | In fondo via F. Caltente | | | | Vasca di sollevamento | |

Fonte: Hera/Consorzio per il risanamento della Valconca

La pulizia delle vasche, a partire dall'estate 2006, avviene due volte l'anno come richiesto dalla Provincia. Dal 1° giugno 2006 poi, il servizio di autospurgo delle vasche è stato, da Hera, appaltato con gara ad una società privata (la ditta Idrodinamica spurgo Velox di Lecce).

Gli interventi di manutenzione, di ciascuna vasca, sono registrati e la documentazione è depositata presso l'impianto Hera di San Giovanni, mentre una copia verrà inviata ad Hera Rimini, la quale ha l'obbligo di relazionare periodicamente al competente Ufficio della Provincia. Controlli annuali sono eseguiti anche dal Sistema di Gestione Ambientale del Comune di Montegridolfo.

La rete fognaria di Montegridolfo raggiunge una lunghezza complessiva di 18,0 km, di cui 2,0 km in materiale pvc e il resto in cls.

I residenti non serviti dalla rete fognaria scaricano al suolo, previo rilascio di autorizzazione da parte di un Ufficio incaricato dall'Unione dei Comuni della Valconca, sentito il parere dell'Arpa. Per l'allaccio delle utenze private e della aziende produttive alla pubblica fognatura invece la richiesta viene inoltrata ad Hera, la quale rilascia l'autorizzazione e ne dà comunicazione al Comune.

La situazione sta però cambiando e nelle località di Trebbio, Castello e San Pietro sono già stati realizzati impianti di sollevamento per il collegamento della rete fognaria al depuratore di Misano Adriatico (depurazione con trattamento biologico a fanghi attivi e vasca di denitrificazione). Completato il collettamento del tratto Mondaino-Saludecio, manca solo il collegamento tra gli impianti di sollevamento (3) e il collettore di vallata.

Questo intervento fa parte del Programma Stralcio sugli "Interventi urgenti di fognatura, collettamento e depurazione", elaborato dall'ATO (Authority dei Servizi provincia di Rimini), ai sensi dell'ex art. 141, comma 4, legge 388/2000 e degli artt. 27-31-32, D.Lgs 152/99, in data 28/06/2001. Fra gli interventi prioritari (I lotto) è stato inserito il progetto denominato "Intervento per il collettamento dei reflui dell'alta Valconca" che interessa i comuni di Montegridolfo, Saludecio e Mondaino, consistente nella realizzazione del secondo tratto del collettore che raccoglie i reflui dei centri comunali suddetti

Per le case sparse di via Cà Bernardo, circa una decina, si sta invece progettando un impianto di fitodepurazione, che dovrebbe essere ultimato tra un anno circa.

A tutt'oggi NON si sono registrate **emergenze** né per la rete di rifornimento idrico, né in quella fognaria.

| | AMBIENTE | | | % ab. serviti da rete fognaria | Cons.acqua pro capite lit/ab/gg 2005 | % perdite 2005 | Lunghezza rete idrica Km |
|--|------------------------------|--------|----------------|--------------------------------|--------------------------------------|----------------|--------------------------|
| | Rifiuti prodotti (ton.) 2007 | % rac. | diff. kg x ab. | | | | |
| Montegridolfo | 448 | 28 | 460,1 | 55 | 156 | 21,09* | 21,11 |
| Prov. di Rimini | 248.000 | 32 | 841,6 | 88 | 317 | 21,09* | nd |
| * Valore medio per l'intera rete Hera Rimini | | | | | | | |

Fonte: Istat, Provincia di Rimini, Camera di Commercio, Hera Rimini

Investimenti previsti

Nella pianificazione decennale 2005-2014 del Piano d'ambito è compreso un intervento sul "Serbatoio di Saludecio (anche per Mondaino e Montegridolfo) - voce A019".

Ad oggi Hera sta realizzando gli interventi inclusi nel triennio 2005-2007; la pianificazione per gli interventi da comprendere nel triennio successivo (2008-2010) è in corso di redazione da parte dell'Ato 9 – Rimini.

Le zone a rischio frane

Premesso che l'ultimo movimento franoso di una certa importanza, in Località Trebbio, cui sono seguite opere di risistemazione e consolidamento, risale alla metà degli anni Ottanta, attualmente esistono, nel territorio di Montegridolfo, n°9 frane in evoluzione, di cui solo una di una certa dimensione, e n° 10 frane quiescenti, di cui due di una certa importanza. Per maggiore dettagli si può consultare la cartografia archiviata presso l'Ufficio Tecnico.

3. Altri aspetti ambientali

Zona a traffico limitato

All'interno del centro storico (il Borgo) il traffico è interdetto tutti i giorni dalle ore 14.00 alle 7.00 del giorno dopo.

Percorsi pedonali

Un percorso ciclo-pedonale, fiancheggiando la strada provinciale, collega Montegridolfo e Mondaino.

Amianto

Amianto era presente nella copertura del Magazzino comunale, che è stato abbattuto.

Centrali termiche

Sono state censite 10 centrali termiche, escluso quella della scuola materna in località Trebbio, tutte le altre sono di potenza inferiore a 35 Kw.

Centrali termiche nel Comune di Montegridolfo

| Num. | Edificio servito | Località | Portata termica Kw |
|-------------|----------------------------------|-----------------|---------------------------|
| 1 | Scuola materna | Trebbio | 70,1 |
| 2 | Sede comunale (PT) | Castello | < 35 |
| 3 | Sede comunale (1°P) | Castello | 26,3 |
| 4 | Archivio comunale | Castello | 26,3 |
| 5 | Edificio Polivalente "Palestra" | Trebbio | 33,1 |
| 6 | Spogliatoio e circolo ricreativo | San Pietro | Adeguamento in corso |
| 7 | Scuola elementare (CT destra) | Trebbio | 32,8 |
| 8 | Scuola elementare (CT sinistra) | Trebbio | < 35 |
| 9 | Ambulatorio | Trebbio | < 35 |
| 10 | Edificio polivalente ufficio IAT | Castello | < 35 |

Presenza di stabilimenti suscettibili di causare incidenti rilevanti (ai sensi dell'art.15, comma 4, del D.Legs 17 agosto 1999, n.334)

NESSUNO (Fonte: Indagine Ministero dell'Ambiente aggiornato ad ottobre 2005)

Inquinamento elettromagnetico

A Montegridolfo NON esistono antenne per cellulari (SRB).

4. Organizzazione e servizi dell'Amministrazione

La struttura decisionale del Comune è formata dal Sindaco, dal Vice Sindaco e 3 Assessori, coadiuvati da un Consigliere delegato per l'Ambiente.

Per l'erogazione invece dei servizi caratteristici di una Pubblica Amministrazione, l'organizzazione comunale di Montegridolfo conta di tre Aree funzionali, oltre al Segretario comunale, condiviso col vicino Comune di Mondaino, in cui prestano la loro opera a tempo pieno sei addetti.

ORGANIZZAZIONE COMUNALE

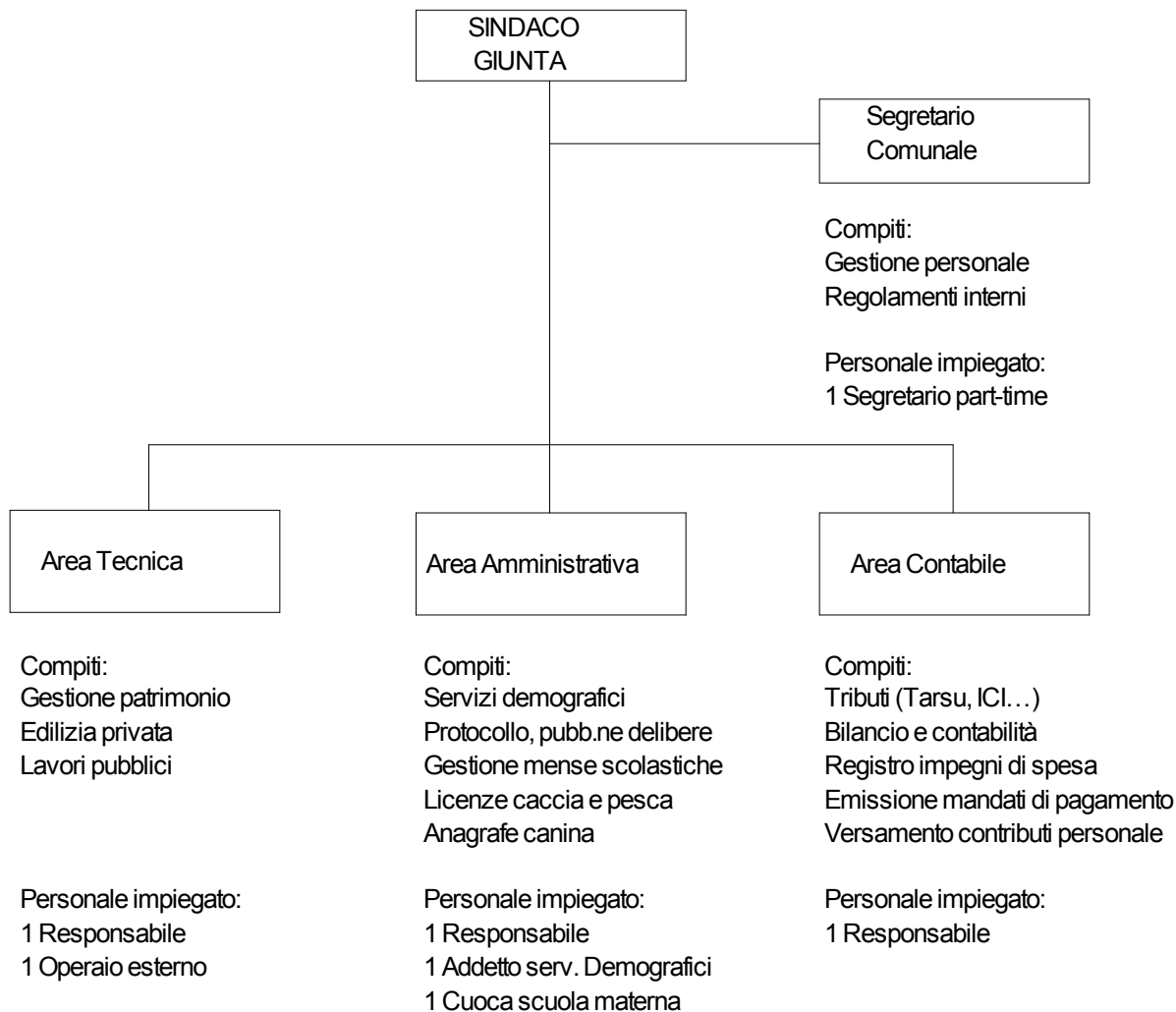

L'Amministrazione di Montegridolfo esercita le sue funzioni ed eroga alla cittadinanza i servizi di competenza disponendo delle seguenti strutture pubbliche:

Comune

Sede Municipale (via Roma 2)

Archivio (via Roma 3)

Magazzino comunale (via Borgo 5)

Sala polivalente (Casa ex Romani), con annesso Ufficio IAT

Scuole

1 Scuola elementare (in via Villa Parigi 2), che dovrà essere sostituita da una nuova, da costruire seguendo criteri di bio-architettura.

1 Scuola materna, con annessa mensa anche per le elementari (via dell'Ortale 6, Loc. Trebbio)

Strutture sportive

1 Palestra (via Trebbio 19)

Pista polivalente per pallavolo e pallacanestro in Loc. San Pietro + 1 campo da calcio con spogliatoio

N° 1 campo da calcetto in erba sintetica con spogliatoi non agibili in Loc. Trebbio

Altro

Sede Pro-Loce

Museo della Linea dei Goti

Chiesa di San Rocco (fuori le mura)

Cimitero

Modalità di gestione dei servizi

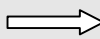
| Area di competenza | Servizi a gestione diretta | Servizi dati in appalto (gestione indiretta)  | Ditta incaricata |
|--------------------|--|---|----------------------------------|
| Amministrativa | Mensa scolastica Fornisce 40/50 pasti al giorno | | |
| Amministrativa | Amministrazione Bandi | Fornitura prodotti alimentari | Ditta Camst |
| Amministrativa | | Trasporto scolastico Pulmino di proprietà del Comune e servizio dato in gestione ad una ditta di Mondaino, con la clausola di utilizzare carburante bio-diesel. | Ditta Alunni Giuliano |
| Tecnica | Bandi, controllo gestioni esterne, manutenzione e sicurezza scuole | Gestione rifiuti | Hera |
| | | Ciclo idrico | Hera |
| | | Affissione e pubblicità | Duomo spa di Pesaro |
| | | Manutenzione impianti termici | Ditta ARDA Service srl di Misano |
| | | Pulizie locali | Persona esterna |

Certificati Prevenzione Incendio (CPI) degli edifici pubblici, compreso le scuole: NON RICHIESTI

MONTEGRIDOLFO

| Settori Economici e Divisioni | Sedi di Impresa | | | | | Unità Locali | Totale Localizzazioni |
|--|---------------------|--------------------|---------------------|-------------|------------|--------------|-----------------------|
| | Società di Capitale | Società di Persone | Imprese Individuali | Altre Forme | Totale | | |
| A Agricoltura, caccia e silvicoltura | 0 | 4 | 27 | 0 | 31 | 0 | 31 |
| A 01 Agricoltura, caccia e relativi servizi | 0 | 4 | 27 | 0 | 31 | 0 | 31 |
| D Attivita' manifatturiere | 7 | 9 | 13 | 0 | 29 | 5 | 34 |
| DA 15 Industrie alimentari e delle bevande | 0 | 3 | 0 | 0 | 3 | 1 | 4 |
| DB 17 Industrie tessili | 0 | 0 | 1 | 0 | 1 | 0 | 1 |
| DB 18 Confez. articoli vestiario - prep. pellicce | 0 | 0 | 1 | 0 | 1 | 0 | 1 |
| DD 20 Ind. legno, esclusi mobili - fabbr. in paglia | 1 | 2 | 2 | 0 | 5 | 0 | 5 |
| DE 21 Fabbric. pasta-carta, carta e prod. di carta | 1 | 0 | 0 | 0 | 1 | 0 | 1 |
| DJ 28 Fabbric. e lav. prod. metallo, escl. macchine | 2 | 1 | 3 | 0 | 6 | 3 | 9 |
| DK 29 Fabbric. macchine ed appar. mecc., instal. | 0 | 0 | 2 | 0 | 2 | 0 | 2 |
| DL 32 Fabbric. appar. radiotel. e app. per comunic. | 1 | 0 | 2 | 0 | 3 | 0 | 3 |
| DL 33 Fabbric. appar. medicali, precis., strum. ottici | 0 | 0 | 1 | 0 | 1 | 0 | 1 |
| DN 36 Fabbric. mobili - altre industrie manifatturiere | 2 | 3 | 1 | 0 | 6 | 1 | 7 |
| F Costruzioni | 1 | 3 | 21 | 0 | 25 | 0 | 25 |
| F 45 Costruzioni | 1 | 3 | 21 | 0 | 25 | 0 | 25 |
| G Comm. ingr. e dett. - rip. beni pers. e per la casa | 1 | 2 | 15 | 0 | 18 | 7 | 25 |
| G 50 Comm. manut. e rip. autov. e motocicli | 0 | 0 | 3 | 0 | 3 | 0 | 3 |
| G 51 Comm. ingr. e interm. del comm. escl. autov. | 1 | 1 | 6 | 0 | 8 | 2 | 10 |
| G 52 Comm. dett. escl. autov - rip. beni pers. | 0 | 1 | 6 | 0 | 7 | 5 | 12 |
| H Alberghi e ristoranti | 2 | 1 | 5 | 0 | 8 | 8 | 16 |
| H 55 Alberghi e ristoranti | 2 | 1 | 5 | 0 | 8 | 8 | 16 |
| I Trasporti, magazzinaggio e comunicaz. | 0 | 1 | 4 | 0 | 5 | 0 | 5 |
| I 60 Trasporti terrestri - trasp. mediante condotta | 0 | 1 | 4 | 0 | 5 | 0 | 5 |
| J Intermediaz. monetaria e finanziaria | 0 | 0 | 1 | 0 | 1 | 1 | 2 |
| J 65 Interm. mon. e finanz. (escl. assic. e fondi p.) | 0 | 0 | 0 | 0 | 0 | 1 | 1 |
| J 67 Attivita' ausil. intermediazione finanziaria | 0 | 0 | 1 | 0 | 1 | 0 | 1 |
| K Attiv. immob., noleggio, informat., ricerca | 6 | 3 | 0 | 0 | 9 | 3 | 12 |
| K 70 Attivita' immobiliari | 5 | 1 | 0 | 0 | 6 | 0 | 6 |
| K 71 Noleggio macc. e attrezz. senza operat. | 0 | 2 | 0 | 0 | 2 | 2 | 4 |
| K 74 Altre attivita' professionali e imprendit. | 1 | 0 | 0 | 0 | 1 | 1 | 2 |
| O Altri servizi pubblici, sociali e personali | 0 | 0 | 3 | 0 | 3 | 0 | 3 |
| O 93 Altre attivita' dei servizi | 0 | 0 | 3 | 0 | 3 | 0 | 3 |
| TOTALE | 17 | 23 | 89 | 0 | 129 | 24 | 153 |

Fonte: CCIAA di Rimini, 2008

USO DELLA SUPERFICIE AGRICOLA*Seminativi*

| COMUNE : Montegridolfo | | |
|---|-----------|--------------------|
| SEMINATIVI | Aziende | Superficie (in ha) |
| Frumento tenero e spelta | 20 | 51,7 |
| Frumento duro | 29 | 77,65 |
| Orzo | 14 | 53,7 |
| Granoturco | 3 | 2,8 |
| Riso | - | - |
| Altri cereali | 1 | 4 |
| TOTALE CEREALI | 52 | 189,85 |
| Legumi secchi | - | - |
| Patata | - | - |
| Barbabietola da zucchero | 12 | 54,5 |
| Piante da semi oleosi | 2 | 18,5 |
| - di cui girasole | 2 | 18,5 |
| - di cui soia | - | - |
| Altre piante industriali | 1 | 3 |
| TOTALE PIANTE INDUSTRIALI | 3 | 21,5 |
| Ortive in pieno campo | 3 | 0,33 |
| di cui pomodoro industriale | - | - |
| Ortive orti stabili/industriali | - | - |
| TOTALE ORTIVE IN PIENA ARIA | 3 | 0,33 |
| Ortive protette | - | - |
| TOTALE ORTIVE | 3 | 0,33 |
| Fiori, piante ornamentali in piena aria | - | - |
| Fiori, piante ornamentali protetti | - | - |
| TOTALE FIORI | - | - |
| Piante sarchiate da foraggio | - | - |
| Prati avvicendati | 32 | 155,41 |
| Erbai | - | - |
| TOTALE FORAGGERE AVVICENDATE | 32 | 155,41 |
| Sementi e piantine | 1 | 2 |
| Terreni a riposo | - | - |
| TOTALE SEMINATIVI | 67 | 423,59 |

Fonte ISTAT 2000 Elaborazioni: Provincia di Rimini

Legnose agrarie

| COMUNE : Montegridolfo | | |
|-------------------------------|-----------|--------------------|
| LEGNOSE AGRARIE | Aziende | Superficie (in ha) |
| Vite | 52 | 16,36 |
| Olivo | 69 | 61,11 |
| Melo | 6 | 0,28 |
| Pero | 7 | 0,33 |
| Pesco e nettarina | 7 | 1,25 |
| - di cui nettarina | 2 | 0,02 |
| Altri fruttiferi | 10 | 1,64 |
| - di cui albicocco | 1 | 0,01 |
| - di cui actnidia | - | - |
| - di cui castagneti da frutto | - | - |
| TOTALE FRUTTIFERI | 15 | 3,5 |
| Vivai | - | - |
| Altre legnose agrarie | - | - |
| TOTALE LEGNOSE AGRARIE | 86 | 80,97 |

Fonte ISTAT 2000 Elaborazioni: Provincia di Rimini

Altre coltivazioni

| COMUNE : Montegridolfo | | |
|---|------------|--------------------|
| Altre coltivazioni | Aziende | Superficie (in ha) |
| ORTI FAMILIARI | 45 | 3,29 |
| Prati permanenti | - | - |
| Pascoli | 1 | 2,5 |
| TOTALE PRATI PERMANENTI E PASCOLI | 1 | 2,5 |
| SUPERFICIE AGRICOLA UTILIZZATA | 100 | 510,35 |
| PIOPPETE | - | - |
| Fustaie | - | - |
| - di cui arboricoltura da legno | - | - |
| Cedui | 23 | 14,43 |
| TOTALE BOSCHI | 23 | 14,43 |
| SUPERFICIE AGRICOLA NON UTILIZZATA | 31 | 14,82 |
| ALTRA SUPERFICIE | 95 | 16,67 |
| SUPERFICIE TOTALE | 100 | 556,27 |

Fonte ISTAT 2000 Elaborazioni: Provincia di Rimini